



SARL NEWTON - AGENDA OISE

BP 10043 - Centre Inovia - Bd Cambronne -
60400 NOYON

Tél : 03 44 41 01 38 – Fax : 03 44 40 34 70

Mob : 06 88 30 32 52

agenda.catherine@orange.fr

CICOBAIL

Dossier N° 2019-05-0723

Dossier Technique Amiante

Articles L1334-12-1, R1334-14, R1334-17, R1334-18, R1334-20, R1334-21,
R1334-23 à R1334-29-3, R1334-29-5 et R1334-29-7 du Code de la Santé Publique
Arrêtés du 12/12/2012 et du 21/12/2012

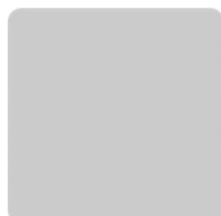

Adresse de l'immeuble

170 rue de Guise

02100 ST QUENTIN

SOMMAIRE

■ Fiche récapitulative du Dossier Technique Amiante (DTA)

- ▶ Identification de l'immeuble, du détenteur et des modalités de consultation du DTA
- ▶ Rapports de repérage
- ▶ Liste des locaux ayant donné lieu au repérage
- ▶ Identification des matériaux et produits contenant de l'amiante
- ▶ Évaluations périodiques
- ▶ Travaux de retrait ou de confinement – Mesures conservatoires
- ▶ Recommandations générales de sécurité
- ▶ Plans et croquis
- ▶ Planche photographique

■ Matériaux et produits amiantés

- ▶ Programme de repérage
- ▶ État de conservation des matériaux et produits
- ▶ Fiches matériaux et produits

■ Annexes

- ▶ Communication du DTA
- ▶ Extraits réglementaires

AVANT-PROPOS

Les propriétaires de parties communes d'immeubles collectifs et de locaux à usage autre que d'habitation, situés dans des bâtiments dont le permis de construire a été délivré avant le 1^{er} juillet 1997, doivent constituer, conserver et tenir à jour un dossier intitulé « dossier technique amiante » (DTA) comprenant les informations et documents suivants :

■ Une **fiche récapitulative** :

- ▶ Elle permet de rendre compte de façon synthétique de la recherche des matériaux et produits contenant de l'amiante (MPCA) dans les locaux concernés, et d'en assurer la traçabilité (juste après la fiche récapitulative, figurent la liste des matériaux et produits recherchés ainsi que les obligations réglementaires et les recommandations de gestion associées, plus des fiches matériaux et produits concernant les composants amiantés trouvés et permettant d'en assurer la gestion et la traçabilité détaillée) ;
- ▶ C'est le document devant être produit lors de la vente des locaux ou, dans le cas des parties communes d'immeuble collectif, lors de la vente d'une des parties privatives (en plus du rapport de repérage réalisé sur ces parties privatives) ;
- ▶ Elle doit être communiquée par le propriétaire dans un délai d'un mois après sa constitution ou sa mise à jour aux occupants de l'immeuble bâti et, si cet immeuble comporte des locaux de travail, aux employés.

■ Des **annexes** comportant :

- ▶ Les rapports de repérage des MPCA et les éléments relatifs aux MPCA découverts à l'occasion de travaux ou d'opérations d'entretien ;
- ▶ Les résultats des évaluations périodiques de l'état de conservation de ces matériaux ;
- ▶ Les résultats des mesures d'empoussièrement, des travaux de retrait ou de confinement de matériaux et produits contenant de l'amiante et des mesures conservatoires mises en œuvre.

Le DTA doit être tenu par le propriétaire à la disposition des occupants de l'immeuble bâti concerné, des employés, des représentants du personnel et des médecins du travail lorsque l'immeuble comporte des locaux de travail. Ces personnes doivent être informées des modalités de consultation du dossier. Il doit aussi être communiqué par le propriétaire à différentes personnes et instances (inspecteurs du travail, inspecteurs d'hygiène et sécurité, toute personne physique ou morale appelée à effectuer des travaux dans l'immeuble bâti, etc.), sur leur demande et dans le cadre de leurs attributions respectives. Le propriétaire doit conserver une attestation écrite de la communication du dossier à ces personnes (voir feuille d'émargement en annexe).

FICHE RECAPITULATIVE DU DOSSIER TECHNIQUE AMIANTE (DTA)

Dossier N° 2019-05-0723

Une fiche récapitulative est renseignée par DTA et par immeuble bâti. La fiche récapitulative mentionne les travaux qui ont été réalisés pour retirer ou confiner des matériaux ou produits contenant de l'amiante. Elle est mise à jour systématiquement à l'occasion de travaux ayant conduit à la découverte ou à la suppression de matériaux ou produits contenant de l'amiante.

DATE DE CREATION	Date de mise à jour	Date de mise à jour	Date de mise à jour	Date de mise à jour
03/05/2019				

Identification de l'immeuble, du détenteur et des modalités de consultation du DTA

Propriétaire :	CICOBAIL 4 Place de la Coupole BP 70051 94220 CHARENTON LE PONT Commande 200383/00	Établissement :	170 rue de Guise 02100 ST QUENTIN
Date du permis de construire ou année de construction :	Antérieur à 1949		
Nature de l'immeuble / Étendue de la prestation :	Immeuble Bâti / Immeuble complet		

DETENTEUR DU DOSSIER TECHNIQUE AMIANTE

Nom :
Fonction :
Service :
Adresse :
Téléphone :

MODALITES DE CONSULTATION DE CE DOSSIER

Lieu ⁽¹⁾ :
Horaires :
Contact ⁽²⁾ :

(1) Dont les possibilités de consultation sur support dématérialisé

(2) Si différent du détenteur du dossier

Rapports de repérage

N° DU RAPPORT	Date du rapport	Société & Opérateur de repérage	Objet du repérage
2019-05-0723 #A	29/04/2019	SARL NEWTON - AGENDA OISE BP 10043 - Centre Inovia - Bd Cambronne - 60400 NOYON Frédéric SPINELLI	Listes A & B
	03/05/2019		Avant démolition

Liste des locaux ayant donné lieu au repérage

LISTE DES DIFFERENTS REPERAGES	N° du rapport	Liste des locaux visités ⁽¹⁾	Liste des locaux non visités ⁽²⁾
--------------------------------	---------------	---	---

LISTE DES DIFFERENTS REPERAGES	N° du rapport	Liste des locaux visités ⁽¹⁾	Liste des locaux non visités ⁽²⁾
Repérage des matériaux de la Liste A au titre de l'article R1334-20 du Code de la Santé Publique	2019-05-0723 #A	<p>Ateliers – Rez de chaussée : zone n°116, zone n°115, zone n°117, zone n°118, zone n°118 sanitaires n°1, zone n°118 sanitaires n°2, zone n°119, zone n°120, zone n°121, zone n°122, zone n°123, zone n°124, zone n°125, zone n°126, zone n°127, zone n°128, zone n°129, zone n°130, EXTERIEUR ; 1er étage : zone n°116, zone n°115, zone n°117, zone n°118, zone n°129 ; Sous sol : zone n°128, zone n°129, zone n°130 ; Bâtiment 101-102 – Rez de chaussée : Entrée, Dégagement, Bureau n°2, Bureau n°3, Bureau n°4, Bureau n°1, Sanitaires, Bureau n°12, Bureau n°13, Bureau n°14, Bureau central, Entrée 2, EXTERIEUR, Bureau n°10 ; 1er étage : Dégagement, Bureau n°5, Bureau n°6, Bureau n°7, Dégagement 2, Bureau n°8, Sanitaires, Bureau n°15, Bureau n°16, Bureau n°17, Bureau n°18, Bureau n°19, Bureau n°20, Bureau n°21, Bureau n°22, Bureau n°9 ; Sous sol 101 : Dégagement, Chaufferie, Local cuve, Archives n°1, Archives n°2 ; 2ème étage 101 : Combles Sous pentes de toiture ; Bâtiment 102 bis – Rez de chaussée : Local, Extérieur ; Bâtiment n°103 – Rez de chaussée : Local n°1, Sanitaires, Local n°2, Local n°3, Local n°4, Local n°5, Local n°6, Local transformateur, Local n°7, Local n°8, Local n°9, EXTERIEUR, Local n°10 ; Sous sol : Local Technique ; Bâtiment n°131 – Rez de chaussée : Local Technique ; Bâtiment n°132 – Rez de chaussée : Local Technique, EXTERIEUR ; appentis – Rez de chaussée : Parking, EXTERIEUR</p>	<p>Ateliers Rez de chaussée zone n° 114 (Ensemble du bâti en cours d'effondrement), Ateliers Rez de chaussée zone n°114 (Non visitable : bati en cours d'effondrement , risque de chute), Ateliers 2ème étage toitures et verrières (Non accessibles (absence d accès et ou accès non sécurisés)), Bâtiment 101-102 2ème étage 102 Combles Sous pentes de toiture (Absence de plancher sécurisé et d'accès), Bâtiment n°103 Rez de chaussée Ascenseur et machinerie (Non accessible , machinerie non alimentée), Bâtiment n°103 Sous sol Local n°9 (Accès non sécurisé), Bâtiment n°103 1er étage Local n°1 (Plancher en cours d'effondrement , risque de chute toiture et verrières non visitables absence d accès sécurisés), Bâtiment n°103 1er étage Local n°2 (toiture et verrières non visitables absence d accès sécurisés), Bâtiment n°103 1er étage Local n°3 (toiture et verrières non visitables absence d accès sécurisés), Bâtiment n°103 1er étage Local n°4 (toiture et verrières non visitables absence d accès sécurisés), Bâtiment n°103 1er étage Local n°5 (toiture et verrières non visitables absence d accès sécurisés), Bâtiment n°103 1er étage Local n°6 (toiture et verrières non visitables absence d accès sécurisés), Bâtiment n°103 1er étage Local transformateur (toiture et verrières non visitables absence d'accès sécurisés), Bâtiment n°103 1er étage Local n°7 (toiture et verrières non visitables absence d accès sécurisés), Bâtiment n°103 1er étage Local n°8 (toiture et verrières non visitables absence d accès sécurisés), Bâtiment n°103 1er étage Local n°9 (toiture et verrières non visitables absence d accès sécurisés), Bâtiment n°131 Rez de chaussée EXTERIEUR (Inaccessible), Bâtiment 113 Rez de chaussée et tous niveaux ensembles des pièces et extérieur (Non visitable : bati en cours d'effondrement , risque de chute), Bâtiment 114 Rez de chaussée et tous niveaux ensemble des pièces et extérieur (Bati en cours d'effondrement , risque de chute)</p>

LISTE DES DIFFERENTS REPERAGES	N° du rapport	Liste des locaux visités ⁽¹⁾	Liste des locaux non visités ⁽²⁾

LISTE DES DIFFERENTS REPERAGES	N° du rapport	Liste des locaux visités ⁽¹⁾	Liste des locaux non visités ⁽²⁾
Repérage des matériaux de la Liste B au titre de l'article R1334-21 du Code de la Santé Publique	2019-05-0723 #A	<p>Ateliers – Rez de chaussée : zone n°116, zone n°115, zone n°117, zone n°118, zone n°118 sanitaires n°1, zone n°118 sanitaires n°2, zone n°119, zone n°120, zone n°121, zone n°122, zone n°123, zone n°124, zone n°125, zone n°126, zone n°127, zone n°128, zone n°129, zone n°130, EXTERIEUR ; 1er étage : zone n°116, zone n°115, zone n°117, zone n°118, zone n°129 ; Sous sol : zone n°128, zone n°129, zone n°130 ; Bâtiment 101-102 – Rez de chaussée : Entrée, Dégagement, Bureau n°2, Bureau n°3, Bureau n°4, Bureau n°1, Sanitaires, Bureau n°12, Bureau n°13, Bureau n°14, Bureau central, Entrée 2, EXTERIEUR, Bureau n°10 ; 1er étage : Dégagement, Bureau n°5, Bureau n°6, Bureau n°7, Dégagement 2, Bureau n°8, Sanitaires, Bureau n°15, Bureau n°16, Bureau n°17, Bureau n°18, Bureau n°19, Bureau n°20, Bureau n°21, Bureau n°22, Bureau n°9 ; Sous sol 101 : Dégagement, Chaufferie, Local cuve, Archives n°1, Archives n°2 ; 2ème étage 101 : Combles Sous pentes de toiture ; Bâtiment 102 bis – Rez de chaussée : Local, Extérieur ; Bâtiment n°103 – Rez de chaussée : Local n°1, Sanitaires, Local n°2, Local n°3, Local n°4, Local n°5, Local n°6, Local transformateur, Local n°7, Local n°8, Local n°9, EXTERIEUR, Local n°10 ; Sous sol : Local Technique ; Bâtiment n°131 – Rez de chaussée : Local Technique ; Bâtiment n°132 – Rez de chaussée : Local Technique, EXTERIEUR ; appentis – Rez de chaussée : Parking, EXTERIEUR</p>	<p>Ateliers Rez de chaussée zone n° 114 (Ensemble du bâti en cours d'effondrement), Ateliers Rez de chaussée zone n°114 (Non visitable : bati en cours d'effondrement , risque de chute), Ateliers 2ème étage toitures et verrières (Non accessibles (absence d accès et ou accès non sécurisés)), Bâtiment 101-102 2ème étage 102 Combles Sous pentes de toiture (Absence de plancher sécurisé et d'accès), Bâtiment n°103 Rez de chaussée Ascenseur et machinerie (Non accessible , machinerie non alimentée), Bâtiment n°103 Sous sol Local n°9 (Accès non sécurisé), Bâtiment n°103 1er étage Local n°1 (Plancher en cours d'effondrement , risque de chute toiture et verrières non visitables absence d accès sécurisés), Bâtiment n°103 1er étage Local n°2 (toiture et verrières non visitables absence d accès sécurisés), Bâtiment n°103 1er étage Local n°3 (toiture et verrières non visitables absence d accès sécurisés), Bâtiment n°103 1er étage Local n°4 (toiture et verrières non visitables absence d accès sécurisés), Bâtiment n°103 1er étage Local n°5 (toiture et verrières non visitables absence d accès sécurisés), Bâtiment n°103 1er étage Local n°6 (toiture et verrières non visitables absence d accès sécurisés), Bâtiment n°103 1er étage Local transformateur (toiture et verrières non visitables absence d accès sécurisés), Bâtiment n°103 1er étage Local n°7 (toiture et verrières non visitables absence d accès sécurisés), Bâtiment n°103 1er étage Local n°8 (toiture et verrières non visitables absence d accès sécurisés), Bâtiment n°103 1er étage Local n°9 (toiture et verrières non visitables absence d accès sécurisés), Bâtiment n°131 Rez de chaussée EXTERIEUR (Inaccessible), Bâtiment 113 Rez de chaussée et tous niveaux ensembles des pièces et extérieur (Non visitable : bâti en cours d'effondrement , risque de chute), Bâtiment 114 Rez de chaussée et tous niveaux ensemble des pièces et extérieur (Bati en cours d'effondrement , risque de chute)</p>

LISTE DES DIFFERENTS REPERAGES	N° du rapport	Liste des locaux visités ⁽¹⁾	Liste des locaux non visités ⁽²⁾
Autres repérages (préciser)			

(1) Tous les locaux doivent être obligatoirement visités : les locaux non visités doivent donner lieu à une prochaine visite

(2) Pour les locaux non visités, permettre leur identification et en indiquer le motif (ex : locaux inaccessibles, clefs absentes ...) et, lorsqu'elle est connue, la date du repérage complémentaire programmé

Identification des matériaux et produits contenant de l'amiante

MATERIAUX ET PRODUITS DE LA LISTE A DE L'ANNEXE 13-9 CONTENANT DE L'AMIANTE

DATE DU REPERAGE	Type de repérage	Localisation	Matériau ou produit		État de conservation ⁽¹⁾	Mesures obligatoires
			N°	Libellé		
29/04/2019	Listes A & B	Ateliers Rez de chaussée zone n°118	246	Calorifugeage	3	TCR
29/04/2019	Listes A & B	Ateliers Rez de chaussée zone n°125	76	Plafond Dalles de faux plafond	1	EVP
29/04/2019	Listes A & B	Ateliers Rez de chaussée zone n°125	77	Calorifugeage	3	TCR
29/04/2019	Listes A & B	Ateliers Rez de chaussée zone n°129	88	Plafond Dalles de faux plafond	3	TCR
29/04/2019	Listes A & B	Ateliers Sous-sol zone n°129	338	Calorifugeage	1	EVP
29/04/2019	Listes A & B	Bâtiment n°103 Rez de chaussée Local n°9	241	Calorifugeage	3	TCR

(1) 1 : Bon état de conservation => EVP 2 : État intermédiaire de dégradation => SNE 3 : Matériaux dégradés => TCR

EVP : Évaluation périodique dans un délai maximal de trois ans (article R1334-27 du Code de la Santé Publique)

SNE : Surveillance du niveau d'empoussièrement dans l'air (article R1334-27 du Code de la Santé Publique)

TCR : Travaux de confinement ou retrait dans un délai maximal de trois ans (article R1334-27 du Code de la Santé Publique)

MATERIAUX ET PRODUITS DE LA LISTE B DE L'ANNEXE 13-9 CONTENANT DE L'AMIANTE

DATE DU REPERAGE	Type de repérage	Localisation	Matériau ou produit		État de conservation ⁽¹⁾	Mesures préconisées
			N°	Libellé		
29/04/2019	Listes A & B	Ateliers 1er étage zone n°118	247	Mur(s) Plaques amiant-ciment		AC2
29/04/2019	Listes A & B	Ateliers 1er étage zone n°129	93	Plafond Plaques amiant-ciment		EP
29/04/2019	Listes A & B	Ateliers 1er étage zone n°129	95	Plénum Isolant		AC2
29/04/2019	Listes A & B	Ateliers 1er étage zone n°129	97	Escalier Conduits de fluide		EP
29/04/2019	Listes A & B	Ateliers 1er étage zone n°129	98	Conduit(s) de fluide Amiante ciment		AC2

DATE DU REPERAGE	Type de repérage	Localisation	Matériau ou produit		État de con- servation ⁽¹⁾	Mesures préconisées
			N°	Libellé		
29/04/2019	Listes A & B	Ateliers Rez de chaussée EXTERIEUR	297	Toiture Plaques amiante- ciment		AC1
29/04/2019	Listes A & B	Ateliers Rez de chaussée zone n°116	4	Plafond Plaques amiante- ciment		AC2
29/04/2019	Listes A & B	Ateliers Rez de chaussée zone n°118 sanitaires n°2	39	Mur(s) Plaques amiante- ciment Peinture		AC1
29/04/2019	Listes A & B	Ateliers Rez de chaussée zone n°118 sanitaires n°2	42	Conduit(s) de ventilation Amiante ciment		EP
29/04/2019	Listes A & B	Ateliers Rez de chaussée zone n°118 sanitaires n°1	34	Mur(s) Plaques amiante- ciment Peinture		AC1
29/04/2019	Listes A & B	Ateliers Rez de chaussée zone n°118 sanitaires n°1	37	Conduit(s) de ventilation Amiante ciment		EP
29/04/2019	Listes A & B	Ateliers Rez de chaussée zone n°118 sanitaires n°1	43	Conduit(s) de ventilation basse		EP
29/04/2019	Listes A & B	Ateliers Rez de chaussée zone n°119	47	Conduit(s) de ventilation Amiante ciment		EP
29/04/2019	Listes A & B	Ateliers Rez de chaussée zone n°122	60	Plafond Plaques amiante- ciment		AC1
29/04/2019	Listes A & B	Ateliers Rez de chaussée zone n°123	65	Conduit(s) de fluide Amiante ciment		EP
29/04/2019	Listes A & B	Ateliers Rez de chaussée zone n°124	69	Plafond Plaques amiante- ciment		EP
29/04/2019	Listes A & B	Ateliers Rez de chaussée zone n°124	70	Mur(s) Plaques amiante- ciment Peinture		AC2
29/04/2019	Listes A & B	Ateliers Rez de chaussée zone n°125	75	Plafond Plaques amiante- ciment		EP
29/04/2019	Listes A & B	Ateliers Rez de chaussée zone n°126	352	Conduit(s) de fluide Amiante ciment Peinture		EP
29/04/2019	Listes A & B	Ateliers Rez de chaussée zone n°126	79	Plafond Plaques amiante- ciment		AC2
29/04/2019	Listes A & B	Ateliers Rez de chaussée zone n°127	249	Plafond Plaques amiante- ciment		AC2
29/04/2019	Listes A & B	Ateliers Rez de chaussée zone n°128	306	Conduit(s) de fluide Amiante ciment		EP
29/04/2019	Listes A & B	Ateliers Rez de chaussée zone n°128	85	Mur(s) Plaques amiante- ciment		AC1
29/04/2019	Listes A & B	Ateliers Rez de chaussée zone n°128	86	Tableau electrique tresse		AC1
29/04/2019	Listes A & B	Ateliers Rez de chaussée zone n°129	91	Aérotherme joint de bride		EP

DATE DU REPERAGE	Type de repérage	Localisation	Matériau ou produit		État de con- servation ⁽¹⁾	Mesures préconisées
			N°	Libellé		
29/04/2019	Listes A & B	Ateliers Rez de chaussée zone n°130	337	Plafond Plaques amiante- ciment Peinture		EP
29/04/2019	Listes A & B	Ateliers Sous sol zone n° 130	316	Conduit(s) de fluide Amiante ciment Peinture		EP
29/04/2019	Listes A & B	Ateliers Sous sol zone n°128	305	Conduit(s) de fluide Amiante ciment		EP
29/04/2019	Listes A & B	Bâtiment n°103 Rez de chaussée EXTERIEUR	242	Toiture Plaques amiante- ciment		AC2
29/04/2019	Listes A & B	Bâtiment n°103 Rez de chaussée Local n°10	244	Toiture Plaques amiante- ciment		AC2
29/04/2019	Listes A & B	Bâtiment 101-102 1er étage Bureau n°6	148	Mur(s) Enduit projeté		AC2
29/04/2019	Listes A & B	Bâtiment 101-102 1er étage Bureau n°5	144	Mur(s) Enduit projeté		EP
29/04/2019	Listes A & B	Bâtiment 101-102 1er étage Bureau n°7	152	Mur(s) Enduit projeté		AC1
29/04/2019	Listes A & B	Bâtiment 101-102 1er étage Bureau n°8	160	Mur(s) Enduit projeté		AC1
29/04/2019	Listes A & B	Bâtiment 101-102 1er étage Bureau n°9	332	Mur(s) Enduit projeté		EP
29/04/2019	Listes A & B	Bâtiment 101-102 1er étage Dégagement 2	156	Mur(s) Enduit projeté		AC1
29/04/2019	Listes A & B	Bâtiment 101-102 Rez de chaussée Bureau central	339	Allège Plaques amiante- ciment Peinture		AC2
29/04/2019	Listes A & B	Bâtiment 101-102 Rez de chaussée EXTERIEUR	192	Toiture Bardeau bitumée		EP
29/04/2019	Listes A & B	Bâtiment 101-102 Rez de chaussée EXTERIEUR	340	Toiture Acrotère		EP
29/04/2019	Listes A & B	Bâtiment 101-102 Rez de chaussée Sanitaires	120	Conduit(s) de ventilation Amiante ciment		EP
29/04/2019	Listes A & B	Bâtiment 102 bis Rez de chaussée Extérieur	345	Toiture (faitage) Plaques amiante-ciment		AC2

(1) Non défini par la réglementation pour les matériaux et produits de la liste B

EP : Évaluation périodique (arrêté du 12/12/2012)

AC1 : Action corrective de 1^{er} niveau (arrêté du 12/12/2012)

AC2 : Action corrective de 2nd niveau (arrêté du 12/12/2012)

AUTRES MATERIAUX ET PRODUITS CONTENANT DE L'AMIANTE

Néant

COMPOSANTS OU PARTIES DE COMPOSANTS QUI N'ONT PU ETRE INSPECTES

DATE DU REPERAGE	Type de repérage	Localisation	Composant	Justification
29/04/2019	Listes A & B	Bâtiment 101-102 1er étage Dégagement	Plénum sous verrière	Hauteur supérieure à 3 mètres
29/04/2019	Listes A & B	Bâtiment n°103 Sous sol Local Technique	Plancher	Encombré
29/04/2019	Listes A & B	Bâtiment n°132 Rez de chaussée EXTERIEUR	Toiture	Inaccessible

Avertissement : pour satisfaire aux obligations réglementaires, il y a lieu de réaliser des investigations complémentaires afin que tous les composants des listes A et B de l'Annexe 13-9 soient entièrement inspectés.

Évaluations périodiques

ÉVALUATION OBLIGATOIRE DES MATERIAUX ET PRODUITS DE LA LISTE A DE L'ANNEXE 13-9 CONTENANT DE L'AMIANTE

DATE DE LA VISITE	Localisation	Matériau ou produit concerné		État de conservation	Mesures d'empoussièrement
		N°	Libellé		

L'évaluation périodique de l'état de conservation est effectuée tous les 3 ans. Pour l'état intermédiaire de dégradation, des mesures d'empoussièrement sont réalisées.

ÉVALUATION DES MATERIAUX ET PRODUITS DE LA LISTE B DE L'ANNEXE 13-9 CONTENANT DE L'AMIANTE

DATE DE LA VISITE	Localisation	Matériau ou produit concerné		Mesures préconisées	Mesures d'empoussièrement
		N°	Libellé		

Travaux de retrait ou de confinement – Mesures conservatoires

MATERIAUX ET PRODUITS DE LA LISTE A DE L'ANNEXE 13-9 CONTENANT DE L'AMIANTE

LOCALISATION ⁽¹⁾	Matériau ou produit		Nature des TMC ⁽²⁾	Date des TMC ⁽²⁾	Entreprises intervenantes	Résultats EVME ⁽³⁾
	N°	Libellé				

LOCALISATION ⁽¹⁾	Matériau ou produit		Nature des TMC ⁽²⁾	Date des TMC ⁽²⁾	Entreprises intervenantes	Résultats EVME ⁽³⁾
	N°	Libellé				

(1) Localisation précise (faire référence le cas échéant au plan, croquis ou photos joints)

(2) TMC : Travaux ou mesures conservatoires

(3) EVME : Examen visuel et mesures d'empoussièrement (article R1334-29-3 du Code de la Santé Publique)

MATERIAUX ET PRODUITS DE LA LISTE B DE L'ANNEXE 13-9 CONTENANT DE L'AMIANTE

LOCALISATION ⁽¹⁾	Matériau ou produit		Nature des TMC ⁽²⁾	Date des TMC ⁽²⁾	Entreprises intervenantes	Résultats EVME ⁽³⁾
	N°	Libellé				

(1) Localisation précise (faire référence le cas échéant au plan, croquis ou photos joints)

(2) TMC : Travaux ou mesures conservatoires

(3) EVME : Examen visuel et mesures d'empoussièrement (article R1334-29-3 du Code de la Santé Publique)

AUTRES MATERIAUX ET PRODUITS CONTENANT DE L'AMIANTE

LOCALISATION ⁽¹⁾	Matériau ou produit		Nature des TMC ⁽²⁾	Date des TMC ⁽²⁾	Entreprises intervenantes	Résultats EVME ⁽³⁾
	N°	Libellé				

(1) Localisation précise (faire référence le cas échéant au plan, croquis ou photos joints)

(2) TMC : Travaux ou mesures conservatoires

(3) EVME : Examen visuel et mesures d'empoussièrement (article R4412-140 du Code du Travail)

Recommandations générales de sécurité

L'identification des matériaux et produits contenant de l'amiante est un préalable à l'évaluation et à la prévention des risques liés à la présence d'amiante dans un bâtiment. Elle doit être complétée par la définition et la mise en œuvre de mesures de gestion adaptées et proportionnées pour limiter l'exposition des occupants présents temporairement ou de façon permanente dans le bâtiment.

Ces mesures sont inscrites dans le dossier technique amiante et dans sa fiche récapitulative que le propriétaire constitue et tient à jour en application des dispositions de l'article R.1334-29-5 du code de la santé publique.

La mise à jour régulière et la communication du dossier technique amiante ont vocation à assurer l'information des occupants et des différents intervenants dans le bâtiment sur la présence des matériaux et produits contenant de l'amiante, afin de permettre la mise en œuvre des mesures visant à prévenir les expositions.

Les recommandations générales de sécurité définies ci-après rappellent les règles de base destinées à prévenir les expositions. Le propriétaire (ou à défaut, l'exploitant) de l'immeuble concerné adapte ces recommandations aux particularités de chaque bâtiment et de ses conditions d'occupation, ainsi qu'aux situations particulières rencontrées.

Ces recommandations générales de sécurité ne se substituent en aucun cas aux obligations réglementaires existantes en matière de prévention des risques pour la santé et la sécurité des travailleurs, inscrites dans le code du travail.

INFORMATIONS GENERALES

Dangerosité de l'amiante

Les maladies liées à l'amiante sont provoquées par l'inhalation des fibres. Toutes les variétés d'amiante sont classées comme substances cancérigènes avérées pour l'homme. Elles sont à l'origine de cancers qui peuvent atteindre soit la plèvre qui entoure les poumons (mésothéliomes), soit les bronches et/ou les poumons (cancers broncho-pulmonaires). Ces lésions surviennent longtemps (souvent entre 20 à 40 ans) après le début de l'exposition à l'amiante. Le centre international de recherche sur le cancer (CIRC) a également établi récemment un lien entre exposition à l'amiante et cancers du larynx et des ovaires. D'autres pathologies, non cancéreuses, peuvent également survenir en lien avec une exposition à l'amiante. Il s'agit exceptionnellement d'épanchements pleuraux (liquide dans la plèvre) qui peuvent être récidivants, ou de plaques pleurales (qui épaississent la plèvre). Le risque de cancer du poumon peut être majoré par l'exposition à d'autres agents cancérigènes, comme la fumée du tabac.

Présence d'amiante dans des matériaux et produits en bon état de conservation

L'amiante a été intégré dans la composition de nombreux matériaux utilisés notamment pour la construction. En raison de son caractère cancérigène, ses usages ont été restreints progressivement à partir de 1977, pour aboutir à une interdiction totale en 1997.

En fonction de leur caractéristique, les matériaux et produits contenant de l'amiante peuvent libérer des fibres d'amiante, en cas d'usure ou lors d'interventions mettant en cause l'intégrité du matériau ou produit (par exemple perçage, ponçage, découpe, friction...). Ces situations peuvent alors conduire à des expositions importantes si des mesures de protection renforcées ne sont pas prises.

Pour rappel, les matériaux et produits répertoriés aux listes A et B de l'annexe 13-9 du code de la santé publique font l'objet d'une évaluation de l'état de conservation dont les modalités sont définies par arrêté. Il convient de suivre les recommandations émises par les professionnels pour la gestion des matériaux ou produits repérés.

De façon générale, il est important de veiller au maintien en bon état de conservation des matériaux et produits contenant de l'amiante et de remédier au plus tôt aux situations d'usure anormale ou de dégradation de ceux-ci.

INTERVENTION DE PROFESSIONNELS SOUMIS AUX DISPOSITIONS DU CODE DU TRAVAIL

Il est recommandé aux particuliers d'éviter dans la mesure du possible toute intervention directe sur des matériaux et produits contenant de l'amiante et de faire appel à des professionnels formés dans de telles situations.

Les entreprises réalisant des travaux de retrait ou de confinement de matériaux et produits contenant de l'amiante doivent être certifiées.

Tous les travailleurs susceptibles d'intervenir sur les matériaux amiantés (comme les opérateurs de repérage, électriciens, couvreurs, services techniques, etc.) doivent avoir suivi une formation en adéquation avec le niveau de responsabilité du travailleur. Le code du travail exige pour les activités et interventions sur matériaux contenant de l'amiante que les travailleurs affectés soient notamment formés au préalable à la prévention des risques liés à l'amiante (article R.4412-100 du code du travail), bénéficie d'un suivi médical (article R.4412-44 du code du travail). Il convient par ailleurs que l'employeur établisse avant toute intervention un mode opératoire (article R.4412-140 du code du travail), qui doit être transmis à l'inspecteur du travail, les services de prévention des caisses régionales d'assurance maladie (CRAM) et le cas échéant, l'organisme professionnel de prévention du bâtiment et des travaux publics (OPPBTP).

Des documents d'information et des conseils pratiques de prévention adaptés peuvent vous être fournis par les directions régionales des entreprises, de la concurrence, de la consommation, du travail et de l'emploi (DIRECCTE), les services de prévention des caisses régionales d'assurance maladie (CRAM), l'institut national de recherche et de sécurité pour la prévention des accidents du travail et des maladies professionnelles (INRS) et l'organisme professionnel de prévention du bâtiment et des travaux publics (OPPBTP).

RECOMMANDATIONS GENERALES DE SECURITE

Il convient d'éviter au maximum l'émission de poussières lors d'interventions ponctuelles non répétées, comme par exemple :

- Accrochage d'un tableau ;
- Remplacement de joints sur des matériaux contenant de l'amiante ;
- Travaux réalisés à proximité d'un matériau contenant de l'amiante en bon état, comme par exemple des interventions légères dans des boîtiers électriques, sur des gaines ou des circuits situés sous un flocage sans action directe sur celui-ci, de remplacement d'une vanne sur une canalisation calorifugée à l'amiante.

L'émission de poussières peut être limitée par humidification locale des matériaux contenant de l'amiante (en tenant compte du risque électrique) et/ou en utilisant de préférence des outils manuels ou des outils à vitesse lente.

Le port d'équipements adaptés de protection respiratoire est recommandé. Le port d'une combinaison jetable permet d'éviter la propagation de fibres d'amiante en dehors de la zone de travail. Les combinaisons doivent être jetées après chaque utilisation.

De plus, il convient de disposer d'un sac à déchets à proximité immédiate de la zone de travail et d'une éponge ou d'un chiffon humide de nettoyage.

Des informations sur le choix des équipements de protection sont disponibles sur le site internet amiante de l'INRS à l'adresse suivante : www.amiante.inrs.fr.

GESTION DES DECHETS CONTENANT DE L'AMIANTE

Entreposage des déchets sur le site de désamiantage

Les déchets de toute nature susceptibles de libérer des fibres d'amiante doivent être conditionnés en sacs étanches et étiquetés avant leur sortie de la zone de confinement.

Seuls les déchets où l'amiante est fortement lié (les dalles de sol ou amiante lié à des matériaux inertes par exemple) peuvent être entreposés temporairement sur le chantier, sur une aire d'entreposage couverte permettant de prévenir les risques de rupture d'intégrité de leur conditionnement. L'accès à l'aire d'entreposage est interdit aux personnes autres que le personnel de l'entreprise de travaux.

Les autres déchets contenant de l'amiante sont évacués vers les installations de traitement des déchets dès leur sortie de la zone de confinement. Ces déchets sont conditionnés en doubles sacs étanches scellés.

Gestion des déchets liés aux matériaux et produits qui contiennent de l'amiante

Lors de travaux conduisant à un désamiantage de tout ou partie de l'immeuble, la personne pour laquelle les travaux sont réalisés, c'est-à-dire les maîtres d'ouvrage, en règle générale les propriétaires, ont la responsabilité de la bonne gestion des déchets produits, conformément aux dispositions de l'article L.541-2 du code de l'environnement. Ils doivent être considérés comme producteurs des déchets.

Les déchets contenant de l'amiante lié à des matériaux inertes peuvent être éliminés dans des installations de stockage de déchets non dangereux si ces installations disposent d'un casier de stockage dédié à ce type de déchets. Les déchets ne peuvent être reçus que s'ils sont conditionnés en sacs étanches, type grands récipients pour vrac (GRV) et étiquetés.

Les déchets à fort risque de libération de fibres d'amiante (comme les flocages, calorifugeages et cartons d'amiante) et les matériaux qui ont perdus leur intégrité doivent être éliminés dans une installation de stockage pour déchets dangereux ou être vitrifiés.

Dans les deux cas, le producteur des déchets remplit un bordereau de suivi des déchets d'amiante (BSDA, CERFA n° 11861*02). Le formulaire CERFA est téléchargeable sur le site du ministère chargé de l'environnement. Le propriétaire recevra l'original du bordereau rempli par les autres intervenants (entreprise de travaux, transporteur, exploitant de l'installation de stockage ou du site de vitrification).

Dans tous les cas, le producteur des déchets devra avoir préalablement obtenu un certificat d'acceptation préalable lui garantissant l'effectivité d'un débouché de gestion des déchets.

Gestion des déchets liés au fonctionnement chantier

Les déchets liés au fonctionnement d'un chantier (équipements de protection, matériel, filtres, bâches, etc.) sont de la responsabilité de l'entreprise qui réalise les travaux. Lorsqu'ils sont susceptibles d'être contaminés par de l'amiante, ces déchets doivent être gérés dans les mêmes conditions que celles décrites pour les déchets à fort risque de libération de fibres d'amiante.







Installations d'élimination des déchets d'amiante

Les informations relatives aux installations d'élimination des déchets d'amiante peuvent être obtenues auprès :

- Du conseil général (ou conseil régional en Ile-de-France) au regard de ses compétences de planification sur les déchets dangereux ;
- De la préfecture ou de la Direction Régionale de l'Environnement, de l'Aménagement et du Logement (Direction régionale et Interdépartementale de l'environnement et de l'énergie en Ile-de-France) ;
- De la Mairie ;
- Ou sur la base de données « déchets » gérée par l'Agence de l'Environnement et de la Maîtrise de l'Energie, directement accessible sur Internet à l'adresse suivante : www.sinoe.org.

Plans et croquis

- Planche 1/18 : Ateliers - Rez de chaussée
- Planche 2/18 : Ateliers - Sous sol
- Planche 3/18 : Bâtiment 101-102 - Rez de chaussée
- Planche 4/18 : Ateliers - 1er étage
- Planche 5/18 : Bâtiment 101-102 - 1er étage
- Planche 6/18 : Ateliers - 2ème étage
- Planche 7/18 : Bâtiment 101-102 - 2ème étage 101
- Planche 8/18 : Bâtiment 101-102 - 2ème étage 102
- Planche 9/18 : Bâtiment 102 bis - Rez de chaussée
- Planche 10/18 : Bâtiment 101-102 - Sous sol 101
- Planche 11/18 : Bâtiment n°103 - Sous sol
- Planche 12/18 : Bâtiment n°103 - 1er étage
- Planche 13/18 : Bâtiment n°103 - Rez de chaussée
- Planche 14/18 : Bâtiment n°132 - Rez de chaussée
- Planche 15/18 : Bâtiment 113 - Rez de chaussée et tous niveaux
- Planche 16/18 : appentis - Rez de chaussée
- Planche 17/18 : Bâtiment n°131 - Rez de chaussée
- Planche 18/18 : Bâtiment 114 - Rez de chaussée et tous niveaux

Légende				
	Sondage		Zone amiantée	Chaque pictogramme est accompagné d'un identifiant qui correspond : - Au numéro de l'élément de construction, pour les zones et les éléments amiantés ; - À la référence du prélèvement ou du sondage, pour les prélèvements et les sondages.
	Prélèvement		Élément amianté	
	Local non visité		Investigation approfondie à réaliser	

MATERIAUX ET PRODUITS AMIANTES

Programme de repérage

Il s'agit de la liste réglementaire de matériaux et produits devant être inspectés. Il ne s'agit pas des matériaux et produits effectivement repérés. Si de tels composants amiantés ont été repérés, ils figurent à la rubrique « Identification des matériaux et produits contenant de l'amiante » de la fiche récapitulative, au début du dossier.

ANNEXE 13-9 DU CODE DE LA SANTE PUBLIQUE : LISTE A

Composant à sonder ou à vérifier
Flocages
Calorifugeages
Faux plafonds

ANNEXE 13-9 DU CODE DE LA SANTE PUBLIQUE : LISTE B

Composant de la construction	Partie du composant
1. Parois verticales intérieures	
Murs et cloisons « en dur » et poteaux (périphériques et intérieurs)	Enduits projetés, revêtements durs (plaques menuiserie, amiantement) et entourages de poteaux (carton, amiantement, matériau sandwich, carton + plâtre), coffrage perdu
Cloisons (légères et préfabriquées), gaines et coffres	Enduits projetés, panneaux de cloisons
2. Planchers et plafonds	
Plafonds, poutres et charpentes, gaines et coffres	Enduits projetés, panneaux collés ou vissés
Planchers	Dalles de sol
3. Conduits, canalisations et équipements intérieurs	
Conduits de fluides (air, eau, autres fluides...)	Conduits, enveloppes de calorifuges
Clapets/volets coupe-feu	Clapets, volets, rebouchage
Portes coupe-feu	Joints (tresses, bandes)
Vide-ordures	Conduits
4. Éléments extérieurs	
Toitures	Plaques, ardoises, accessoires de couverture (composites, fibres-ciment), bardeaux bitumineux
Bardages et façades légères	Plaques, ardoises, panneaux (composites, fibres-ciment)
Conduits en toiture et façade	Conduits en amiantement : eaux pluviales, eaux usées, conduits de fumée

AUTRES MATERIAUX ET PRODUITS

Le programme de repérage du DTA se limite aux matériaux et produits des Listes A et B de l'Annexe 13-9 du Code de la Santé Publique. Cependant, en cas de repérage d'autres matériaux et produits amiantés (notamment avant travaux), il est fortement recommandé de les reporter dans le DTA.

État de conservation des matériaux et produits

MATERIAUX ET PRODUITS DE LA LISTE A

Il s'agit des flocages, des calorifugeages et des faux plafonds.

Critères utilisés dans les grilles d'évaluation

En cas de présence de flocages ou de calorifugeages ou de faux plafonds contenant de l'amiante, les propriétaires doivent faire évaluer leur état de conservation par un opérateur de repérage certifié, au moyen de grilles d'évaluation définies par arrêté ministériel (article R1334-20 du Code de la Santé Publique, arrêté du 12/12/2012).

Ces grilles d'évaluation tiennent compte notamment de l'accessibilité du matériau, de son degré de dégradation, de son exposition à des chocs et vibrations ainsi que de l'existence de mouvements d'air dans le local.

Obligations réglementaires

En fonction du résultat de l'évaluation (1,2 ou 3), les obligations réglementaires diffèrent (articles R1334-20 et R1334-27 à R1334-29-3 du Code de la Santé Publique) :

■ 1 : Les matériaux ou produits ne sont pas dégradés

Le propriétaire doit faire procéder à une **évaluation périodique** de l'état de conservation de ces matériaux, dans un délai maximal de trois ans à compter de la date de remise du rapport de repérage ou des résultats de la dernière évaluation de l'état de conservation ou à l'occasion de toute modification substantielle de l'ouvrage ou de son usage.

■ 2 : Les matériaux ou produits commencent ou vont commencer à se dégrader

Le propriétaire doit faire procéder à des **mesures d'empoussièrement** dans l'air, dans un délai de trois mois à compter de la date de remise du rapport de repérage ou des résultats de la dernière évaluation de l'état de conservation.

■ 3 : Les matériaux ou produits sont en mauvais état ou en passe de l'être

Le propriétaire doit faire procéder à des **travaux de confinement ou de retrait** de ces matériaux, achevés dans un délai de trente-six mois à compter de la date de remise du rapport de repérage ou des résultats des mesures d'empoussièrement ou de la dernière évaluation de l'état de conservation.

En cas de mesures d'empoussièrement

Si le niveau d'empoussièrement est **inférieur ou égal à 5 fibres/litre**, le propriétaire fait procéder à l'**évaluation périodique** de l'état de conservation des matériaux et produits de la liste A contenant de l'amiante, dans un délai maximal de trois ans à compter de la date de remise des résultats des mesures d'empoussièrement ou à l'occasion de toute modification substantielle de l'ouvrage ou de son usage.

Si le niveau d'empoussièrement est **supérieur à 5 fibres/litre**, le propriétaire doit faire procéder à des **travaux de confinement ou de retrait** de l'amiante, qui doivent être achevés dans un délai de trente-six mois à compter de la date de remise des résultats des mesures d'empoussièrement.

En cas de travaux de confinement ou de retrait

Pendant la période précédant les travaux, des **mesures conservatoires** appropriées doivent être mises en œuvre afin de réduire l'exposition des occupants et de la maintenir au niveau le plus bas possible, et dans tous les cas à un niveau d'empoussièrement inférieur à 5 fibres/litre. Les mesures conservatoires ne doivent conduire à aucune sollicitation des matériaux et produits concernés par les travaux.

Le propriétaire informe le préfet du département du lieu d'implantation de l'immeuble concerné, dans un délai de deux mois à compter de la date à laquelle sont remis le rapport de repérage ou les résultats des mesures d'empoussièrement ou de la dernière évaluation de l'état de conservation, des mesures conservatoires mises en œuvre, et, dans un délai de douze mois, des travaux à réaliser et de l'échéancier proposé.

À l'issue des travaux de confinement ou de retrait et avant toute restitution des locaux traités, le propriétaire doit faire procéder à un **examen visuel** de l'état des surfaces traitées par un opérateur de repérage certifié, ainsi qu'à une **mesure d'empoussièrement** dans l'air (qui doit être inférieur ou égal à 5 fibres/litre) après démantèlement du dispositif de confinement. Si les travaux ne conduisent pas au retrait total des matériaux et produits de la Liste A contenant de l'amiante, le propriétaire doit faire procéder à une **évaluation périodique** de l'état de conservation de ces matériaux et produits résiduels, dans un délai maximal de trois ans à compter de la date de remise des résultats du contrôle ou à l'occasion de toute modification substantielle de l'ouvrage ou de son usage.

MATERIAUX ET PRODUITS DE LA LISTE B

Il s'agit des matériaux et produits autres que les flocages, les calorifugeages et les faux plafonds.

Critères utilisés dans la grille d'évaluation

En cas de présence de matériaux ou produits de la liste B contenant de l'amiante (MPCA), les propriétaires doivent faire évaluer leur état de conservation par un opérateur de repérage certifié, au moyen d'une grille d'évaluation définie par arrêté ministériel (article R1334-21 du Code de la Santé Publique, arrêté du 12/12/2012).

L'évaluation du risque de dégradation lié à l'environnement du matériau ou produit prend en compte : les agressions physiques intrinsèques au local ou zone (ventilation, humidité, etc...) selon que le risque est probable ou avéré ; la sollicitation des matériaux et produits liée à l'usage des locaux, selon qu'elle est exceptionnelle/faible ou quotidienne/forte. Elle ne prend pas en compte certains facteurs fluctuants d'aggravation de la dégradation des produits et matériaux, comme la fréquence d'occupation du local, la présence d'animaux nuisibles, un défaut d'entretien des équipements, etc...

Recommandations réglementaires

En fonction du résultat de l'évaluation de l'état de conservation et du risque de dégradation des produits et matériaux contenant de l'amiante, le rapport de repérage émet des recommandations de gestion adaptées aux besoins de protection des personnes (arrêté du 12/12/2012) :

■ EP : Évaluation périodique

Le type de matériau ou produit, la nature et l'étendue des dégradations qu'il présente et l'évaluation du risque de dégradation ne conduisent pas à conclure à la nécessité d'une action de protection immédiate sur le matériau ou produit.

Cette évaluation périodique consiste à :

- Contrôler périodiquement que l'état de dégradation des matériaux et produits concernés ne s'aggrave pas, et, le cas échéant, que leur protection demeure en bon état de conservation ;
- Rechercher, le cas échéant, les causes de dégradation et prendre les mesures appropriées pour les supprimer.

Nous préconisons une périodicité de 3 ans, comme pour les MPCA de la liste A.

■ AC1 : Action corrective de 1^{er} niveau

Le type de matériau ou produit, la nature et l'étendue des dégradations et l'évaluation du risque de dégradation conduisent à conclure à la nécessité d'une action de remise en état limitée au remplacement, au recouvrement ou à la protection des seuls éléments dégradés. Il est rappelé l'obligation de faire appel à une entreprise certifiée pour le retrait ou le confinement.

Cette action corrective consiste à :

- Rechercher les causes de la dégradation et définir les mesures correctives appropriées pour les supprimer ;
- Procéder à la mise en œuvre de ces mesures correctives afin d'éviter toute nouvelle dégradation et, dans l'attente, prendre les mesures de protection appropriées afin de limiter le risque de dispersion des fibres d'amiante ;
- Veiller à ce que les modifications apportées ne soient pas de nature à aggraver l'état des autres matériaux et produits contenant de l'amiante restant accessibles dans la même zone ;
- Contrôler périodiquement que les autres matériaux et produits restant accessibles, ainsi que, le cas échéant, leur protection, demeurent en bon état de conservation.

■ AC2 : Action corrective de 2nd niveau

Le type de matériau ou produit, la nature et l'étendue des dégradations et l'évaluation du risque de dégradation conduisent à conclure à la nécessité d'une action concernant l'ensemble d'une zone, de telle sorte que le matériau ou produit ne soit plus soumis à aucune agression ni dégradation.

Cette action corrective consiste à :

- Prendre, tant que les mesures de protection ou de retrait n'ont pas été mises en place, les mesures conservatoires appropriées pour limiter le risque de dégradation, et la dispersion des fibres d'amiante ; cela peut consister à adapter voire condamner l'usage des locaux concernés afin d'éviter toute exposition et toute dégradation du matériau ou produit contenant de l'amiante ; durant les mesures conservatoires, et afin de vérifier que celles-ci sont adaptées, une mesure d'empoussièrement est réalisée, conformément aux dispositions du Code de la Santé Publique ;
- Procéder à une analyse de risque complémentaire, afin de définir les mesures de protection ou de retrait les plus adaptées, prenant en compte l'intégralité des matériaux et produits contenant de l'amiante dans la zone concernée ;
- Mettre en œuvre les mesures de protection ou de retrait définies par l'analyse de risque ;
- Contrôler périodiquement que les autres matériaux et produits restant accessibles, ainsi que leur protection, demeurent en bon état de conservation.

En cas de travaux de confinement ou de retrait

Lorsque des travaux de confinement ou de retrait de matériaux ou produits de la liste B contenant de l'amiante sont effectués à l'intérieur de bâtiments occupés ou fréquentés, le propriétaire doit faire procéder à un **examen visuel** de l'état des surfaces traitées par un opérateur de repérage certifié, ainsi qu'à une **mesure d'empoussièrement** dans l'air (qui doit être inférieur ou égal à 5 fibres/litre) après démantèlement du dispositif de confinement (article R1334-29-3 du Code de la Santé Publique).

AUTRES MATERIAUX ET PRODUITS

L'évaluation de l'état de conservation des autres matériaux et produits n'est pas prévu par la réglementation.

Fiches matériaux et produits



<u>Localisation</u> Ateliers Rez de chaussée zone n°116	<u>État de conservation</u> ⁽¹⁾
<u>Matériau ou produit</u> N°4 : Plafond Plaques amiante-ciment	<u>Préconisation</u> AC2
<i>Cette fiche doit être tenue à jour en indiquant les résultats des contrôles périodiques, des mesures d'empoussièrement, des travaux effectués, ainsi que les mesures conservatoires mises en œuvre.</i>	

(1) Non défini par la réglementation pour les matériaux et produits de la liste B

EP : Évaluation périodique (arrêté du 12/12/2012)

AC1 : Action corrective de 1^{er} niveau (arrêté du 12/12/2012)

AC2 : Action corrective de 2nd niveau (arrêté du 12/12/2012)

DATE	Intervenant	Nature de l'intervention	Observations



Localisation
Ateliers Rez de chaussée zone n°118 sanitaires n°1

État de conservation ⁽¹⁾

Matériau ou produit
N°34 : Mur(s) Plaques amiante-ciment Peinture

Préconisation
AC1

Cette fiche doit être tenue à jour en indiquant les résultats des contrôles périodiques, des mesures d'empoussièrement, des travaux effectués, ainsi que les mesures conservatoires mises en œuvre.

(1) Non défini par la réglementation pour les matériaux et produits de la liste B

EP : Évaluation périodique (arrêté du 12/12/2012)

AC1 : Action corrective de 1^{er} niveau (arrêté du 12/12/2012)

AC2 : Action corrective de 2nd niveau (arrêté du 12/12/2012)

DATE	Intervenant	Nature de l'intervention	Observations



Localisation

État de conservation ⁽¹⁾

Ateliers Rez de chaussée zone n°118 sanitaires n°1

Matériau ou produit

Préconisation

N°37 : Conduit(s) de ventilation Amiante ciment

EP

Cette fiche doit être tenue à jour en indiquant les résultats des contrôles périodiques, des mesures d'empoussièrément, des travaux effectués, ainsi que les mesures conservatoires mises en œuvre.

(1) Non défini par la réglementation pour les matériaux et produits de la liste B

EP : Évaluation périodique (arrêté du 12/12/2012)

AC1 : Action corrective de 1^{er} niveau (arrêté du 12/12/2012)

AC2 : Action corrective de 2nd niveau (arrêté du 12/12/2012)

[illegible]



Localisation
Ateliers Rez de chaussée zone n°118 sanitaires n°2

État de conservation ⁽¹⁾

Matériau ou produit
N°39 : Mur(s) Plaques amiante-ciment Peinture

Préconisation
AC1

Cette fiche doit être tenue à jour en indiquant les résultats des contrôles périodiques, des mesures d'empoussièrement, des travaux effectués, ainsi que les mesures conservatoires mises en œuvre.

(1) Non défini par la réglementation pour les matériaux et produits de la liste B

EP : Évaluation périodique (arrêté du 12/12/2012)

AC1 : Action corrective de 1^{er} niveau (arrêté du 12/12/2012)

AC2 : Action corrective de 2nd niveau (arrêté du 12/12/2012)

DATE	Intervenant	Nature de l'intervention	Observations



Localisation
Ateliers Rez de chaussée zone n°118 sanitaires n°2

État de conservation ⁽¹⁾

Matériau ou produit
N°42 : Conduit(s) de ventilation Amiante ciment

Préconisation
EP

Cette fiche doit être tenue à jour en indiquant les résultats des contrôles périodiques, des mesures d'empoussièrement, des travaux effectués, ainsi que les mesures conservatoires mises en œuvre.

(1) Non défini par la réglementation pour les matériaux et produits de la liste B

EP : Évaluation périodique (arrêté du 12/12/2012)

AC1 : Action corrective de 1^{er} niveau (arrêté du 12/12/2012)

AC2 : Action corrective de 2nd niveau (arrêté du 12/12/2012)

DATE	Intervenant	Nature de l'intervention	Observations



Localisation
Ateliers Rez de chaussée zone n°118 sanitaires n°1

État de conservation ⁽¹⁾

Matériau ou produit
N°43 : Conduit(s) de ventilation basse

Préconisation
EP

Cette fiche doit être tenue à jour en indiquant les résultats des contrôles périodiques, des mesures d'empoussièrement, des travaux effectués, ainsi que les mesures conservatoires mises en œuvre.

(1) Non défini par la réglementation pour les matériaux et produits de la liste B

EP : Évaluation périodique (arrêté du 12/12/2012)

AC1 : Action corrective de 1^{er} niveau (arrêté du 12/12/2012)

AC2 : Action corrective de 2nd niveau (arrêté du 12/12/2012)

DATE	Intervenant	Nature de l'intervention	Observations



<u>Localisation</u> Ateliers Rez de chaussée zone n°119	<u>État de conservation</u> ⁽¹⁾
<u>Matériau ou produit</u> N°47 : Conduit(s) de ventilation Amiante ciment	<u>Préconisation</u> EP
<i>Cette fiche doit être tenue à jour en indiquant les résultats des contrôles périodiques, des mesures d'empoussièrement, des travaux effectués, ainsi que les mesures conservatoires mises en œuvre.</i>	

(1) Non défini par la réglementation pour les matériaux et produits de la liste B

EP : Évaluation périodique (arrêté du 12/12/2012)

AC1 : Action corrective de 1^{er} niveau (arrêté du 12/12/2012)

AC2 : Action corrective de 2nd niveau (arrêté du 12/12/2012)

DATE	Intervenant	Nature de l'intervention	Observations



Localisation
Ateliers Rez de chaussée zone n°122

État de conservation ⁽¹⁾

Matériau ou produit
N°60 : Plafond Plaques amiante-ciment

Préconisation
AC1

Cette fiche doit être tenue à jour en indiquant les résultats des contrôles périodiques, des mesures d'empoussièrement, des travaux effectués, ainsi que les mesures conservatoires mises en œuvre.

(1) Non défini par la réglementation pour les matériaux et produits de la liste B

EP : Évaluation périodique (arrêté du 12/12/2012)

AC1 : Action corrective de 1^{er} niveau (arrêté du 12/12/2012)

AC2 : Action corrective de 2nd niveau (arrêté du 12/12/2012)

DATE	Intervenant	Nature de l'intervention	Observations



<u>Localisation</u> Ateliers Rez de chaussée zone n°123	<u>État de conservation</u> ⁽¹⁾
<u>Matériau ou produit</u> N°65 : Conduit(s) de fluide Amiante ciment	<u>Préconisation</u> EP
<i>Cette fiche doit être tenue à jour en indiquant les résultats des contrôles périodiques, des mesures d'empoussièrement, des travaux effectués, ainsi que les mesures conservatoires mises en œuvre.</i>	

(1) Non défini par la réglementation pour les matériaux et produits de la liste B
 EP : Évaluation périodique (arrêté du 12/12/2012)
 AC1 : Action corrective de 1^{er} niveau (arrêté du 12/12/2012)
 AC2 : Action corrective de 2nd niveau (arrêté du 12/12/2012)

DATE	Intervenant	Nature de l'intervention	Observations



Localisation
Ateliers Rez de chaussée zone n°124

État de conservation ⁽¹⁾

Matériau ou produit
N°69 : Plafond Plaques amiante-ciment

Préconisation
EP

Cette fiche doit être tenue à jour en indiquant les résultats des contrôles périodiques, des mesures d'empoussièrement, des travaux effectués, ainsi que les mesures conservatoires mises en œuvre.

(1) Non défini par la réglementation pour les matériaux et produits de la liste B

EP : Évaluation périodique (arrêté du 12/12/2012)

AC1 : Action corrective de 1^{er} niveau (arrêté du 12/12/2012)

AC2 : Action corrective de 2nd niveau (arrêté du 12/12/2012)

DATE	Intervenant	Nature de l'intervention	Observations



Localisation

Ateliers Rez de chaussée zone n°124

État de conservation ⁽¹⁾

Matériau ou produit

N°70 : Mur(s) Plaques amiante-ciment Peinture

Préconisation

AC2

Cette fiche doit être tenue à jour en indiquant les résultats des contrôles périodiques, des mesures d'empoussièrément, des travaux effectués, ainsi que les mesures conservatoires mises en œuvre.

(1) Non défini par la réglementation pour les matériaux et produits de la liste B

EP : Évaluation périodique (arrêté du 12/12/2012)

AC1 : Action corrective de 1^{er} niveau (arrêté du 12/12/2012)

AC2 : Action corrective de 2nd niveau (arrêté du 12/12/2012)

[illegible]



Localisation
Ateliers Rez de chaussée zone n°125

État de conservation ⁽¹⁾

Matériau ou produit
N°75 : Plafond Plaques amiante-ciment

Préconisation
EP

Cette fiche doit être tenue à jour en indiquant les résultats des contrôles périodiques, des mesures d'empoussièrement, des travaux effectués, ainsi que les mesures conservatoires mises en œuvre.

(1) Non défini par la réglementation pour les matériaux et produits de la liste B

EP : Évaluation périodique (arrêté du 12/12/2012)

AC1 : Action corrective de 1^{er} niveau (arrêté du 12/12/2012)

AC2 : Action corrective de 2nd niveau (arrêté du 12/12/2012)

DATE	Intervenant	Nature de l'intervention	Observations



Localisation

Ateliers Rez de chaussée zone n°125

Matériau ou produit

N°76 : Plafond Dalles de faux plafond

État de conservation

1

Obligation

EVP

Cette fiche doit être tenue à jour en indiquant les résultats des contrôles périodiques, des mesures d'empoussièrément, des travaux effectués, ainsi que les mesures conservatoires mises en œuvre.

1 : Bon état de conservation => EVP

2 : État intermédiaire de dégradation => SNE

3 : Matériaux dégradés => TCR

EVP : Évaluation périodique dans un délai maximal de trois ans (article R1334-27 du Code de la Santé Publique)

SNE : Surveillance du niveau d'empoussièrement dans l'air (article R1334-27 du Code de la Santé Publique)

TCR : Travaux de confinement ou retrait dans un délai maximal de trois ans (article R1334-27 du Code de la Santé Publique)

[illegible]



Localisation
Ateliers Rez de chaussée zone n°125

Matériau ou produit
N°77 : Calorifugeage

État de conservation
3

Obligation
TCR

Cette fiche doit être tenue à jour en indiquant les résultats des contrôles périodiques, des mesures d'empoussièrément, des travaux effectués, ainsi que les mesures conservatoires mises en œuvre.

1 : Bon état de conservation => EVP

2 : État intermédiaire de dégradation => SNE

3 : Matériaux dégradés => TCR

EVP : Évaluation périodique dans un délai maximal de trois ans (article R1334-27 du Code de la Santé Publique)

SNE : Surveillance du niveau d'empoussièrement dans l'air (article R1334-27 du Code de la Santé Publique)

TCR : Travaux de confinement ou retrait dans un délai maximal de trois ans (article R1334-27 du Code de la Santé Publique)

[illegible]

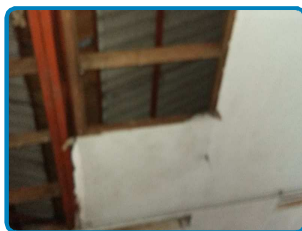

<u>Localisation</u> Ateliers Rez de chaussée zone n°126	<u>État de conservation</u> ⁽¹⁾
<u>Matériau ou produit</u> N°79 : Plafond Plaques amiante-ciment	<u>Préconisation</u> AC2
<i>Cette fiche doit être tenue à jour en indiquant les résultats des contrôles périodiques, des mesures d'empoussièrement, des travaux effectués, ainsi que les mesures conservatoires mises en œuvre.</i>	

(1) Non défini par la réglementation pour les matériaux et produits de la liste B
 EP : Évaluation périodique (arrêté du 12/12/2012)
 AC1 : Action corrective de 1^{er} niveau (arrêté du 12/12/2012)
 AC2 : Action corrective de 2nd niveau (arrêté du 12/12/2012)

DATE	Intervenant	Nature de l'intervention	Observations



Localisation
Ateliers Rez de chaussée zone n°128

État de conservation ⁽¹⁾

Matériau ou produit
N°85 : Mur(s) Plaques amiante-ciment

Préconisation
AC1

Cette fiche doit être tenue à jour en indiquant les résultats des contrôles périodiques, des mesures d'empoussièrement, des travaux effectués, ainsi que les mesures conservatoires mises en œuvre.

(1) Non défini par la réglementation pour les matériaux et produits de la liste B

EP : Évaluation périodique (arrêté du 12/12/2012)

AC1 : Action corrective de 1^{er} niveau (arrêté du 12/12/2012)

AC2 : Action corrective de 2nd niveau (arrêté du 12/12/2012)

DATE	Intervenant	Nature de l'intervention	Observations



Localisation
Ateliers Rez de chaussée zone n°128

État de conservation ⁽¹⁾

Matériau ou produit
N°86 : Tableau électrique tresse

Préconisation
AC1

Cette fiche doit être tenue à jour en indiquant les résultats des contrôles périodiques, des mesures d'empoussièrement, des travaux effectués, ainsi que les mesures conservatoires mises en œuvre.

(1) Non défini par la réglementation pour les matériaux et produits de la liste B

EP : Évaluation périodique (arrêté du 12/12/2012)

AC1 : Action corrective de 1^{er} niveau (arrêté du 12/12/2012)

AC2 : Action corrective de 2nd niveau (arrêté du 12/12/2012)

DATE	Intervenant	Nature de l'intervention	Observations



Localisation

Ateliers Rez de chaussée zone n°129

État de conservation

3

Matériau ou produit

N°88 : Plafond Dalles de faux plafond

Obligation

TCR

Cette fiche doit être tenue à jour en indiquant les résultats des contrôles périodiques, des mesures d'empoussièrément, des travaux effectués, ainsi que les mesures conservatoires mises en œuvre.

1 : Bon état de conservation => EVP

2 : État intermédiaire de dégradation => SNE

3 : Matériaux dégradés => TCR

EVP : Évaluation périodique dans un délai maximal de trois ans (article R1334-27 du Code de la Santé Publique)

SNE : Surveillance du niveau d'empoussièrément dans l'air (article R1334-27 du Code de la Santé Publique)

TCR : Travaux de confinement ou retrait dans un délai maximal de trois ans (article R1334-27 du Code de la Santé Publique)

[illegible]



Localisation
Ateliers Rez de chaussée zone n°129

État de conservation ⁽¹⁾

Matériau ou produit
N°91 : Aérotherme joint de bride

Préconisation
EP

Cette fiche doit être tenue à jour en indiquant les résultats des contrôles périodiques, des mesures d'empoussièrement, des travaux effectués, ainsi que les mesures conservatoires mises en œuvre.

(1) Non défini par la réglementation pour les matériaux et produits de la liste B

EP : Évaluation périodique (arrêté du 12/12/2012)

AC1 : Action corrective de 1^{er} niveau (arrêté du 12/12/2012)

AC2 : Action corrective de 2nd niveau (arrêté du 12/12/2012)

DATE	Intervenant	Nature de l'intervention	Observations



<u>Localisation</u> Ateliers 1er étage zone n°129	<u>État de conservation</u> ⁽¹⁾
<u>Matériau ou produit</u> N°93 : Plafond Plaques amiante-ciment	<u>Préconisation</u> EP
<i>Cette fiche doit être tenue à jour en indiquant les résultats des contrôles périodiques, des mesures d'empoussièrement, des travaux effectués, ainsi que les mesures conservatoires mises en œuvre.</i>	

(1) Non défini par la réglementation pour les matériaux et produits de la liste B
 EP : Évaluation périodique (arrêté du 12/12/2012)
 AC1 : Action corrective de 1^{er} niveau (arrêté du 12/12/2012)
 AC2 : Action corrective de 2nd niveau (arrêté du 12/12/2012)

DATE	Intervenant	Nature de l'intervention	Observations



<u>Localisation</u> Ateliers 1er étage zone n°129	<u>État de conservation</u> ⁽¹⁾
<u>Matériau ou produit</u> N°95 : Plénum Isolant	<u>Préconisation</u> AC2
<i>Cette fiche doit être tenue à jour en indiquant les résultats des contrôles périodiques, des mesures d'empoussièrement, des travaux effectués, ainsi que les mesures conservatoires mises en œuvre.</i>	

(1) Non défini par la réglementation pour les matériaux et produits de la liste B
 EP : Évaluation périodique (arrêté du 12/12/2012)
 AC1 : Action corrective de 1^{er} niveau (arrêté du 12/12/2012)
 AC2 : Action corrective de 2nd niveau (arrêté du 12/12/2012)

DATE	Intervenant	Nature de l'intervention	Observations



<u>Localisation</u> Ateliers 1er étage zone n°129	<u>État de conservation</u> ⁽¹⁾
<u>Matériau ou produit</u> N°97 : Escalier Conduits de fluide	<u>Préconisation</u> EP
<i>Cette fiche doit être tenue à jour en indiquant les résultats des contrôles périodiques, des mesures d'empoussièrement, des travaux effectués, ainsi que les mesures conservatoires mises en œuvre.</i>	

(1) Non défini par la réglementation pour les matériaux et produits de la liste B
 EP : Évaluation périodique (arrêté du 12/12/2012)
 AC1 : Action corrective de 1^{er} niveau (arrêté du 12/12/2012)
 AC2 : Action corrective de 2nd niveau (arrêté du 12/12/2012)

DATE	Intervenant	Nature de l'intervention	Observations



<u>Localisation</u> Ateliers 1er étage zone n°129	<u>État de conservation</u> ⁽¹⁾
<u>Matériau ou produit</u> N°98 : Conduit(s) de fluide Amiante ciment	<u>Préconisation</u> AC2
<i>Cette fiche doit être tenue à jour en indiquant les résultats des contrôles périodiques, des mesures d'empoussièrement, des travaux effectués, ainsi que les mesures conservatoires mises en œuvre.</i>	

(1) Non défini par la réglementation pour les matériaux et produits de la liste B
 EP : Évaluation périodique (arrêté du 12/12/2012)
 AC1 : Action corrective de 1^{er} niveau (arrêté du 12/12/2012)
 AC2 : Action corrective de 2nd niveau (arrêté du 12/12/2012)

DATE	Intervenant	Nature de l'intervention	Observations



Localisation

État de conservation ⁽¹⁾

Bâtiment 101-102 Rez de chaussée Sanitaires

Matériau ou produit

Préconisation

N°120 : Conduit(s) de ventilation Amiante ciment

EP

Cette fiche doit être tenue à jour en indiquant les résultats des contrôles périodiques, des mesures d'empoussièrement, des travaux effectués, ainsi que les mesures conservatoires mises en œuvre.

(1) Non défini par la réglementation pour les matériaux et produits de la liste B

EP : Évaluation périodique (arrêté du 12/12/2012)

AC1 : Action corrective de 1^{er} niveau (arrêté du 12/12/2012)

AC2 : Action corrective de 2nd niveau (arrêté du 12/12/2012)

[illegible]



<u>Localisation</u> Bâtiment 101-102 1er étage Bureau n°5	<u>État de conservation</u> ⁽¹⁾
<u>Matériau ou produit</u> N°144 : Mur(s) Enduit projeté	<u>Préconisation</u> EP
<i>Cette fiche doit être tenue à jour en indiquant les résultats des contrôles périodiques, des mesures d'empoussièrement, des travaux effectués, ainsi que les mesures conservatoires mises en œuvre.</i>	

(1) Non défini par la réglementation pour les matériaux et produits de la liste B
 EP : Évaluation périodique (arrêté du 12/12/2012)
 AC1 : Action corrective de 1^{er} niveau (arrêté du 12/12/2012)
 AC2 : Action corrective de 2nd niveau (arrêté du 12/12/2012)

DATE	Intervenant	Nature de l'intervention	Observations



Localisation

Bâtiment 101-102 1er étage Bureau n°6

État de conservation ⁽¹⁾Matériau ou produit

N°148 : Mur(s) Enduit projeté

Préconisation

AC2

Cette fiche doit être tenue à jour en indiquant les résultats des contrôles périodiques, des mesures d'empoussièrement, des travaux effectués, ainsi que les mesures conservatoires mises en œuvre.

(1) Non défini par la réglementation pour les matériaux et produits de la liste B

EP : Évaluation périodique (arrêté du 12/12/2012)

AC1 : Action corrective de 1^{er} niveau (arrêté du 12/12/2012)

AC2 : Action corrective de 2nd niveau (arrêté du 12/12/2012)

[illegible]



<u>Localisation</u> Bâtiment 101-102 1er étage Bureau n°7	<u>État de conservation</u> ⁽¹⁾
<u>Matériau ou produit</u> N°152 : Mur(s) Enduit projeté	<u>Préconisation</u> AC1
<i>Cette fiche doit être tenue à jour en indiquant les résultats des contrôles périodiques, des mesures d'empoussièrement, des travaux effectués, ainsi que les mesures conservatoires mises en œuvre.</i>	

(1) Non défini par la réglementation pour les matériaux et produits de la liste B
 EP : Évaluation périodique (arrêté du 12/12/2012)
 AC1 : Action corrective de 1^{er} niveau (arrêté du 12/12/2012)
 AC2 : Action corrective de 2nd niveau (arrêté du 12/12/2012)

DATE	Intervenant	Nature de l'intervention	Observations



<u>Localisation</u> Bâtiment 101-102 1er étage Dégagement 2	<u>État de conservation</u> ⁽¹⁾
<u>Matériau ou produit</u> N°156 : Mur(s) Enduit projeté	<u>Préconisation</u> AC1
<i>Cette fiche doit être tenue à jour en indiquant les résultats des contrôles périodiques, des mesures d'empoussièrement, des travaux effectués, ainsi que les mesures conservatoires mises en œuvre.</i>	

(1) Non défini par la réglementation pour les matériaux et produits de la liste B
 EP : Évaluation périodique (arrêté du 12/12/2012)
 AC1 : Action corrective de 1^{er} niveau (arrêté du 12/12/2012)
 AC2 : Action corrective de 2nd niveau (arrêté du 12/12/2012)

DATE	Intervenant	Nature de l'intervention	Observations



Localisation
Bâtiment 101-102 1er étage Bureau n°8

État de conservation ⁽¹⁾

Matériau ou produit
N°160 : Mur(s) Enduit projeté

Préconisation
AC1

Cette fiche doit être tenue à jour en indiquant les résultats des contrôles périodiques, des mesures d'empoussièrement, des travaux effectués, ainsi que les mesures conservatoires mises en œuvre.

(1) Non défini par la réglementation pour les matériaux et produits de la liste B

EP : Évaluation périodique (arrêté du 12/12/2012)

AC1 : Action corrective de 1^{er} niveau (arrêté du 12/12/2012)

AC2 : Action corrective de 2nd niveau (arrêté du 12/12/2012)

DATE	Intervenant	Nature de l'intervention	Observations



Localisation
Bâtiment 101-102 Rez de chaussée EXTERIEUR

État de conservation ⁽¹⁾

Matériau ou produit
N°192 : Toiture Bardeau bitumée

Préconisation
EP

Cette fiche doit être tenue à jour en indiquant les résultats des contrôles périodiques, des mesures d'empoussièrement, des travaux effectués, ainsi que les mesures conservatoires mises en œuvre.

(1) Non défini par la réglementation pour les matériaux et produits de la liste B

EP : Évaluation périodique (arrêté du 12/12/2012)

AC1 : Action corrective de 1^{er} niveau (arrêté du 12/12/2012)

AC2 : Action corrective de 2nd niveau (arrêté du 12/12/2012)

DATE	Intervenant	Nature de l'intervention	Observations



<u>Localisation</u> Bâtiment n°103 Rez de chaussée Local n°9	<u>État de conservation</u> 3
<u>Matériau ou produit</u> N°241 : Calorifugeage	<u>Obligation</u> TCR
<i>Cette fiche doit être tenue à jour en indiquant les résultats des contrôles périodiques, des mesures d'empoussièrement, des travaux effectués, ainsi que les mesures conservatoires mises en œuvre.</i>	

1 : Bon état de conservation => EVP 2 : État intermédiaire de dégradation => SNE 3 : Matériaux dégradés => TCR
EVP : Évaluation périodique dans un délai maximal de trois ans (article R1334-27 du Code de la Santé Publique)
SNE : Surveillance du niveau d'empoussièrement dans l'air (article R1334-27 du Code de la Santé Publique)
TCR : Travaux de confinement ou retrait dans un délai maximal de trois ans (article R1334-27 du Code de la Santé Publique)

DATE	Intervenant	Nature de l'intervention	Observations



Localisation
Bâtiment n°103 Rez de chaussée EXTERIEUR

État de conservation ⁽¹⁾

Matériau ou produit
N°242 : Toiture Plaques amiante-ciment

Préconisation
AC2

Cette fiche doit être tenue à jour en indiquant les résultats des contrôles périodiques, des mesures d'empoussièrement, des travaux effectués, ainsi que les mesures conservatoires mises en œuvre.

(1) Non défini par la réglementation pour les matériaux et produits de la liste B

EP : Évaluation périodique (arrêté du 12/12/2012)

AC1 : Action corrective de 1^{er} niveau (arrêté du 12/12/2012)

AC2 : Action corrective de 2nd niveau (arrêté du 12/12/2012)

DATE	Intervenant	Nature de l'intervention	Observations



<u>Localisation</u> Bâtiment n°103 Rez de chaussée Local n°10	<u>État de conservation</u> ⁽¹⁾
<u>Matériau ou produit</u> N°244 : Toiture Plaques amiante-ciment	<u>Préconisation</u> AC2
<i>Cette fiche doit être tenue à jour en indiquant les résultats des contrôles périodiques, des mesures d'empoussièrement, des travaux effectués, ainsi que les mesures conservatoires mises en œuvre.</i>	

(1) Non défini par la réglementation pour les matériaux et produits de la liste B
 EP : Évaluation périodique (arrêté du 12/12/2012)
 AC1 : Action corrective de 1^{er} niveau (arrêté du 12/12/2012)
 AC2 : Action corrective de 2nd niveau (arrêté du 12/12/2012)

DATE	Intervenant	Nature de l'intervention	Observations



Localisation
Ateliers Rez de chaussée zone n°118

Matériau ou produit
N°246 : Calorifugeage

État de conservation
3

Obligation
TCR

Cette fiche doit être tenue à jour en indiquant les résultats des contrôles périodiques, des mesures d'empoussièrément, des travaux effectués, ainsi que les mesures conservatoires mises en œuvre.

1 : Bon état de conservation => EVP

2 : État intermédiaire de dégradation => SNE

3 : Matériaux dégradés => TCR

EVP : Évaluation périodique dans un délai maximal de trois ans (article R1334-27 du Code de la Santé Publique)

SNE : Surveillance du niveau d'empoussièrement dans l'air (article R1334-27 du Code de la Santé Publique)

TCR : Travaux de confinement ou retrait dans un délai maximal de trois ans (article R1334-27 du Code de la Santé Publique)

[illegible]



Localisation

Ateliers 1er étage zone n°118

État de conservation ⁽¹⁾

Matériau ou produit

N°247 : Mur(s) Plaques amiante-ciment

Préconisation

AC2

Cette fiche doit être tenue à jour en indiquant les résultats des contrôles périodiques, des mesures d'empoussièrément, des travaux effectués, ainsi que les mesures conservatoires mises en œuvre.

(1) Non défini par la réglementation pour les matériaux et produits de la liste B

EP : Évaluation périodique (arrêté du 12/12/2012)

AC1 : Action corrective de 1^{er} niveau (arrêté du 12/12/2012)

AC2 : Action corrective de 2nd niveau (arrêté du 12/12/2012)

[illegible]



Localisation
Ateliers Rez de chaussée zone n°127

État de conservation ⁽¹⁾

Matériau ou produit
N°249 : Plafond Plaques amiante-ciment

Préconisation
AC2

Cette fiche doit être tenue à jour en indiquant les résultats des contrôles périodiques, des mesures d'empoussièrement, des travaux effectués, ainsi que les mesures conservatoires mises en œuvre.

(1) Non défini par la réglementation pour les matériaux et produits de la liste B

EP : Évaluation périodique (arrêté du 12/12/2012)

AC1 : Action corrective de 1^{er} niveau (arrêté du 12/12/2012)

AC2 : Action corrective de 2nd niveau (arrêté du 12/12/2012)

DATE	Intervenant	Nature de l'intervention	Observations



Localisation
Ateliers Rez de chaussée EXTERIEUR

État de conservation ⁽¹⁾

Matériau ou produit
N°297 : Toiture Plaques amiante-ciment

Préconisation
AC1

Cette fiche doit être tenue à jour en indiquant les résultats des contrôles périodiques, des mesures d'empoussièrement, des travaux effectués, ainsi que les mesures conservatoires mises en œuvre.

(1) Non défini par la réglementation pour les matériaux et produits de la liste B

EP : Évaluation périodique (arrêté du 12/12/2012)

AC1 : Action corrective de 1^{er} niveau (arrêté du 12/12/2012)

AC2 : Action corrective de 2nd niveau (arrêté du 12/12/2012)

DATE	Intervenant	Nature de l'intervention	Observations



<u>Localisation</u> Ateliers Sous sol zone n°128	<u>État de conservation</u> ⁽¹⁾
<u>Matériau ou produit</u> N°305 : Conduit(s) de fluide Amiante ciment	<u>Préconisation</u> EP
<i>Cette fiche doit être tenue à jour en indiquant les résultats des contrôles périodiques, des mesures d'empoussièrement, des travaux effectués, ainsi que les mesures conservatoires mises en œuvre.</i>	

(1) Non défini par la réglementation pour les matériaux et produits de la liste B

EP : Évaluation périodique (arrêté du 12/12/2012)

AC1 : Action corrective de 1^{er} niveau (arrêté du 12/12/2012)

AC2 : Action corrective de 2nd niveau (arrêté du 12/12/2012)

DATE	Intervenant	Nature de l'intervention	Observations



Localisation
Ateliers Rez de chaussée zone n°128

État de conservation ⁽¹⁾

Matériau ou produit
N°306 : Conduit(s) de fluide Amiante ciment

Préconisation
EP

Cette fiche doit être tenue à jour en indiquant les résultats des contrôles périodiques, des mesures d'empoussièrement, des travaux effectués, ainsi que les mesures conservatoires mises en œuvre.

(1) Non défini par la réglementation pour les matériaux et produits de la liste B

EP : Évaluation périodique (arrêté du 12/12/2012)

AC1 : Action corrective de 1^{er} niveau (arrêté du 12/12/2012)

AC2 : Action corrective de 2nd niveau (arrêté du 12/12/2012)

DATE	Intervenant	Nature de l'intervention	Observations



Localisation
Ateliers Sous sol zone n° 130

État de conservation ⁽¹⁾

Matériau ou produit
N°316 : Conduit(s) de fluide Amiante ciment Peinture

Préconisation

Cette fiche doit être tenue à jour en indiquant les résultats des contrôles périodiques, des mesures d'empoussièrement, des travaux effectués, ainsi que les mesures conservatoires mises en œuvre.

(1) Non défini par la réglementation pour les matériaux et produits de la liste B

EP : Évaluation périodique (arrêté du 12/12/2012)

AC1 : Action corrective de 1^{er} niveau (arrêté du 12/12/2012)

AC2 : Action corrective de 2nd niveau (arrêté du 12/12/2012)

[illegible]

	<div style="display: flex; justify-content: space-between;"> <div style="text-align: center;"> <u>Localisation</u> Bâtiment 101-102 1er étage Bureau n°9 </div> <div style="text-align: center;"> <u>État de conservation</u> ⁽¹⁾ </div> </div> <div style="display: flex; justify-content: space-between; margin-top: 10px;"> <div style="text-align: center;"> <u>Matériau ou produit</u> N°332 : Mur(s) Enduit projeté </div> <div style="text-align: center;"> <u>Préconisation</u> EP </div> </div> <p style="font-size: small; margin-top: 10px;"> <i>Cette fiche doit être tenue à jour en indiquant les résultats des contrôles périodiques, des mesures d'empoussièrement, des travaux effectués, ainsi que les mesures conservatoires mises en œuvre.</i> </p>
--	---

(1) Non défini par la réglementation pour les matériaux et produits de la liste B
 EP : Évaluation périodique (arrêté du 12/12/2012)
 AC1 : Action corrective de 1^{er} niveau (arrêté du 12/12/2012)
 AC2 : Action corrective de 2nd niveau (arrêté du 12/12/2012)

DATE	Intervenant	Nature de l'intervention	Observations

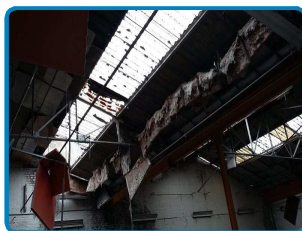

<u>Localisation</u> Ateliers Rez de chaussée zone n°130	<u>État de conservation</u> ⁽¹⁾
<u>Matériau ou produit</u> N°337 : Plafond Plaques amiante-ciment Peinture	<u>Préconisation</u> EP
<i>Cette fiche doit être tenue à jour en indiquant les résultats des contrôles périodiques, des mesures d'empoussièrement, des travaux effectués, ainsi que les mesures conservatoires mises en œuvre.</i>	

(1) Non défini par la réglementation pour les matériaux et produits de la liste B
 EP : Évaluation périodique (arrêté du 12/12/2012)
 AC1 : Action corrective de 1^{er} niveau (arrêté du 12/12/2012)
 AC2 : Action corrective de 2nd niveau (arrêté du 12/12/2012)

DATE	Intervenant	Nature de l'intervention	Observations



Localisation
Ateliers Sous sol zone n°129

Matériau ou produit
N°338 : Calorifugeage

État de conservation
1

Obligation
EVP

Cette fiche doit être tenue à jour en indiquant les résultats des contrôles périodiques, des mesures d'empoussièrement, des travaux effectués, ainsi que les mesures conservatoires mises en œuvre.

1 : Bon état de conservation => EVP

2 : État intermédiaire de dégradation => SNE

3 : Matériaux dégradés => TCR

EVP : Évaluation périodique dans un délai maximal de trois ans (article R1334-27 du Code de la Santé Publique)

SNE : Surveillance du niveau d'empoussièrement dans l'air (article R1334-27 du Code de la Santé Publique)

TCR : Travaux de confinement ou retrait dans un délai maximal de trois ans (article R1334-27 du Code de la Santé Publique)

[illegible]



Localisation

État de conservation ⁽¹⁾

Bâtiment 101-102 Rez de chaussée Bureau central

Matériau ou produit

Préconisation

N°339 : Allège Plaques amiante-ciment Peinture

AC2

Cette fiche doit être tenue à jour en indiquant les résultats des contrôles périodiques, des mesures d'empoussièrément, des travaux effectués, ainsi que les mesures conservatoires mises en œuvre.

(1) Non défini par la réglementation pour les matériaux et produits de la liste B

EP : Évaluation périodique (arrêté du 12/12/2012)

AC1 : Action corrective de 1^{er} niveau (arrêté du 12/12/2012)

AC2 : Action corrective de 2nd niveau (arrêté du 12/12/2012)

[illegible]



Localisation
Bâtiment 101-102 Rez de chaussée EXTERIEUR

État de conservation ⁽¹⁾

Matériau ou produit
N°340 : Toiture ACrotère

Préconisation
EP

Cette fiche doit être tenue à jour en indiquant les résultats des contrôles périodiques, des mesures d'empoussièrement, des travaux effectués, ainsi que les mesures conservatoires mises en œuvre.

(1) Non défini par la réglementation pour les matériaux et produits de la liste B

EP : Évaluation périodique (arrêté du 12/12/2012)

AC1 : Action corrective de 1^{er} niveau (arrêté du 12/12/2012)

AC2 : Action corrective de 2nd niveau (arrêté du 12/12/2012)

DATE	Intervenant	Nature de l'intervention	Observations



<u>Localisation</u> Bâtiment 102 bis Rez de chaussée Extérieur	<u>État de conservation</u> ⁽¹⁾
<u>Matériau ou produit</u> N°345 : Toiture (faitage) Plaques amiante-ciment	<u>Préconisation</u> AC2
<i>Cette fiche doit être tenue à jour en indiquant les résultats des contrôles périodiques, des mesures d'empoussièrement, des travaux effectués, ainsi que les mesures conservatoires mises en œuvre.</i>	

(1) Non défini par la réglementation pour les matériaux et produits de la liste B

EP : Évaluation périodique (arrêté du 12/12/2012)

AC1 : Action corrective de 1^{er} niveau (arrêté du 12/12/2012)

AC2 : Action corrective de 2nd niveau (arrêté du 12/12/2012)

DATE	Intervenant	Nature de l'intervention	Observations



<u>Localisation</u> Ateliers Rez de chaussée zone n°126	<u>État de conservation</u> ⁽¹⁾
<u>Matériau ou produit</u> N°352 : Conduit(s) de fluide Amiante ciment Peinture	<u>Préconisation</u> EP
<i>Cette fiche doit être tenue à jour en indiquant les résultats des contrôles périodiques, des mesures d'empoussièrement, des travaux effectués, ainsi que les mesures conservatoires mises en œuvre.</i>	

(1) Non défini par la réglementation pour les matériaux et produits de la liste B
 EP : Évaluation périodique (arrêté du 12/12/2012)
 AC1 : Action corrective de 1^{er} niveau (arrêté du 12/12/2012)
 AC2 : Action corrective de 2nd niveau (arrêté du 12/12/2012)

DATE	Intervenant	Nature de l'intervention	Observations

ANNEXES

Communication du DTA

DATE	Destinataire	Objet	Émargement

DATE	Destinataire	Objet	Émargement

Extraits réglementaires

ARTICLE R1334-14 DU CODE DE LA SANTE PUBLIQUE

I. – Les articles de la présente section s'appliquent, sauf disposition contraire, aux immeubles bâtis dont le permis de construire a été délivré avant le 1er juillet 1997, qu'ils appartiennent à des personnes privées ou publiques. [...]

ARTICLE R1334-17 DU CODE DE LA SANTE PUBLIQUE

Les propriétaires des parties communes d'immeubles collectifs d'habitation y font réaliser un repérage des matériaux et produits des listes A et B contenant de l'amiante.

ARTICLE R1334-18 DU CODE DE LA SANTE PUBLIQUE

Les propriétaires des immeubles bâtis autres que ceux mentionnés aux articles R1334-15 à R1334-17 y font réaliser un repérage des matériaux et produits des listes A et B contenant de l'amiante.

ARTICLE R1334-29-5 DU CODE DE LA SANTE PUBLIQUE

I. – Les propriétaires mentionnés aux articles R1334-17 et R1334-18 constituent et conservent un dossier intitulé « dossier technique amiante » comprenant les informations et documents suivants :

- 1° Les rapports de repérage des matériaux et produits des listes A et B contenant de l'amiante ;
- 2° Le cas échéant, la date, la nature, la localisation et les résultats des évaluations périodiques de l'état de conservation, des mesures d'empoussièrement, des travaux de retrait ou de confinement de matériaux et produits contenant de l'amiante et des mesures conservatoires mises en œuvre ;
- 3° Les recommandations générales de sécurité à l'égard de ces matériaux et produits, notamment procédures d'intervention, y compris les procédures de gestion et d'élimination des déchets ;
- 4° Une fiche récapitulative.

Le « dossier technique amiante » est tenu à jour par le propriétaire et intègre les éléments relatifs aux matériaux et produits contenant de l'amiante découverts à l'occasion de travaux ou d'opérations d'entretien.

Un arrêté conjoint des ministres chargés de la construction, de la santé et du travail précise les modalités d'application du présent article et définit le contenu de la fiche récapitulative et les recommandations générales de sécurité mentionnés aux 3° et 4° du présent I.

II. – Le « dossier technique amiante » mentionné au I est :

- 1° Tenu par le propriétaire à la disposition des occupants de l'immeuble bâti concerné, des employeurs, des représentants du personnel et des médecins du travail lorsque l'immeuble comporte des locaux de travail. Ces personnes sont informées des modalités de consultation du dossier ;
- 2° Communiqué par le propriétaire aux personnes et instances suivantes, sur leur demande et dans le cadre de leurs attributions respectives :
 - a) Agents ou services mentionnés au premier alinéa de l'article L1312-1, aux articles L1421-1 et L1435-7 et au deuxième alinéa de l'article L1422-1 ;
 - b) Inspecteurs et contrôleurs du travail ;
 - c) Inspecteurs d'hygiène et sécurité ;
 - d) Agents du service de prévention des organismes de sécurité sociale et de l'organisme professionnel de prévention du bâtiment et des travaux publics ;
 - e) Agents du ministère chargé de la construction mentionnés à l'article L151-1 du code de la construction et de l'habitation ;
 - f) Inspecteurs de la jeunesse et des sports ;
 - g) Personnes chargées de l'inspection des installations classées et des installations nucléaires de base mentionnées à l'article L514-5 du code de l'environnement ;
 - h) Commission consultative départementale de sécurité et d'accessibilité ;
 - i) Toute personne physique ou morale appelée à effectuer des travaux dans l'immeuble bâti.

Le propriétaire conserve une attestation écrite de la communication du dossier à ces personnes.

III. – La fiche récapitulative du « dossier technique amiante » est communiquée par le propriétaire dans un délai d'un mois après sa constitution ou sa mise à jour aux occupants de l'immeuble bâti et, si cet immeuble comporte des locaux de travail, aux employeurs.